

Ruta 2 Sierra Menera

- Esta ruta tiene origen y destino en Ojos Negros, en el extremo suroeste de nuestra comarca.
- Distancia del recorrido principal de 50,7 km.
- Existen dos atajos que acortan el recorrido principal, y combinándolos se convierten en una ruta familiar de poca dificultad.
- Existe una variante que se adentra por las minas de Sierra Menera.

Ruta 3 Sierra de Lidón

- Esta ruta tiene origen y destino en Monreal del Campo, cabecera de la Comarca del Jiloca.
- Distancia del recorrido principal de 62,18 km.
- Existen un atajo que evita el último tercio del recorrido.
- Existen tres recorridos opcionales que incrementan el kilometraje de la ruta, dos en Buena y uno que permite visitar las trincheras de la Guerra Civil en Rubielos de la Cérda.

Ruta 4 Sierra de Pelarda

- Esta ruta tiene origen y destino en Calamocha, cabecera de la Comarca del Jiloca.
- Distancia del recorrido principal de 51,9 km.
- Existe un atajo que evita la parte más dura del recorrido.
- Existen varias alternativas que permiten modificar la ruta y varían la dureza y distancia de la misma.

Ruta 5 Sierras de Cucalón/Oriche

- Esta ruta tiene origen y destino en Ferreruela, población muy cercana a la A-23
- Distancia del recorrido principal de 77,2 km.
- Existen varios atajos que reducen la distancia.
- Existen dos variantes en Piedrahita y Bádenas.

Ruta 6 Río Jiloca

- Esta ruta tiene origen y destino en Calamocha, cabecera de la Comarca del Jiloca.
- Distancia del recorrido principal de 51,9 km.
- Existe un atajo que evita la parte más dura del recorrido.
- Existen varias alternativas que permiten modificar la ruta y varían la dureza y distancia de la misma.

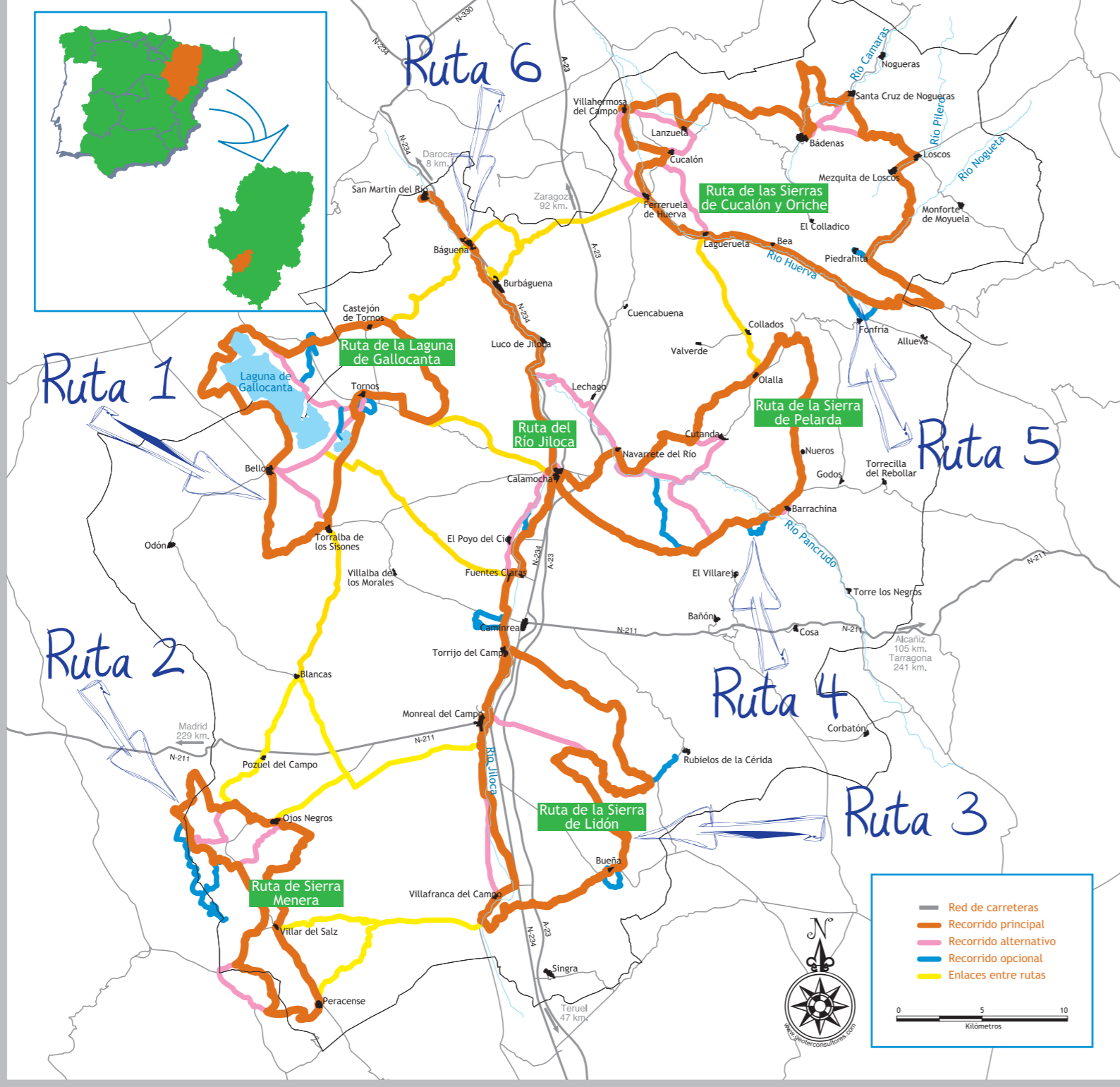

RUOTA 1

Laguna de Gallocanta

LA RUTA EN DETALLE

TORNOS

Iniciamos la ruta en Tornos. A Tornos podemos acceder desde Calamocha por la carretera de Tornos y Bello (A-1507)

Junto a la Laguna de Gallocanta, Tornos guarda un valioso patrimonio, la iglesia parroquial de San Salvador y la ermita de la Virgen de los Olmos, ambas barrocas del s. XVIII, destacan también la Casa de los Fuertes y la Casa de los Luna y numerosos peirones.

Al sureste del municipio, visible desde el pueblo, en lo alto de un cerro, los restos del castillo perteneciente a los s. XII-XIV, asentado sobre un antiguo poblado ibérico y que formó parte de la primera línea defensiva en la frontera con Castilla.

A 2 km. cruzamos la carretera a Castejón de Tornos y después de un breve recorrido por carretera nos introducimos en el pinar de Tornos.

Antes de acceder al barranco que sube hasta Castejón de Tornos hay una espectacular bajada en el entorno de La Fuente del Villar, cruzamos varios cauces que según la temporada hará que nos mojemos más o menos.

CASTEJÓN DE TORNOS

Destaca por la torre de su iglesia parroquial dedicada a la Asunción, torre perteneciente al castillo gótico del s. XIV que dio nombre al municipio.



BERRUECO

De Castejón cruzamos a Berrueco, municipio de nuestra vecina Comarca del Campo de Daroca, superando la ladera de la Sierra de Valdelacasa, donde se asienta su núcleo urbano.

Su situación privilegiada hace que sea el municipio desde el que se puede contemplar la más amplia panorámica de la Laguna de Gallocanta. Berrueco es un pequeño municipio con un encanto muy especial, habitado desde tiempos inmemoriales.

De Berrueco salen varias variantes una de ellas hacia el Castellar, próximo al municipio, es un poblado celtibero del cual se conserva su recinto amurallado con sillares de gran tamaño.

LAGUNA DE GALLOCANTA

Ya dentro del entorno de la Reserva Natural de la Laguna de Gallocanta de nuevo, nos dirigimos a iniciar el recorrido de rodear este maravilloso humedal, ocupa el fondo de una cuenca cerrada de unos 500 km² a casi 1.000 m de altitud, por lo que constituye un verdadero lago salado entre Zaragoza y Teruel. Sus dimensiones, de 7,5 km de longitud y una anchura de 2,5 km.



Se nutre de pequeños arroyos y agua de escorrentía pero también, cuenta con aportes provenientes del agua subterránea que afloran en pequeños "ojos" de gran interés por la diversidad de condiciones ecológicas, que provocan al mezclar el agua templada y dulce del acuífero con el agua fría y salada de la laguna. Está incluida en la lista de humedales de importancia internacional del Convenio RAMSAR.

Su componente más distintivo son las aves con numerosas anátidas y limícolas pero también cuenta con especies de gran interés como cigüeña negra, águila real, y avutardas o alcaravanes debido al carácter estepario de su entorno. Pero si por algún ave conocemos este humedal es por las grullas, que utilizan la laguna como área de descanso durante sus viajes migratorios anuales entre la segunda mitad de octubre y la primera quincena de marzo. Se han documentado hasta 65.000 ejemplares de paso y unos 10.000 ejemplares invernantes.

Del municipio de Gallocanta cruzamos a la otra vertiente de la laguna pasando por la ermita de la Virgen del Buen Acuerdo, para llegar a Las Cuervas.

BELLO

Da nombre al Campo de Bello, zona de tradición agrícola y ganadera famosa por el cultivo del cereal. Entre sus calles se levanta la hermosa iglesia parroquial de la Natividad de Ntra. Sra., un edificio gótico-renacentista del s. XVI que destaca al exterior por su torre con decoración típica del estilo de los Reyes Católicos. Visita obligada es el Centro de Interpretación de la Laguna de Gallocanta, en el que se explica con toda claridad la fauna y flora de este paraje declarado Reserva Natural.

Desde Bello tenemos dos opciones a parte de seguir el recorrido principal, las dos por carretera, una de ellas vuelve directamente a Tornos pasando por el C.I. de la Laguna de Gallocanta. La segunda opción nos lleva a Torralba de los Sisonos por carretera.

TORRALBA DE LOS SISONES

Coronando el municipio se encuentran los restos del castillo gótico-militar perteneciente a los ss. XIII- XIV que formaba parte de la línea defensiva del Campo de Bello y que, como muchos de los castillos de la comarca, se eleva sobre un yacimiento celtibérico.

Destaca también la iglesia parroquial de San Pedro, una construcción gótico-renacentista del S. XVI, con una de las mejores portadas de la comarca y torre con decoración de bolas isabelinas.

Volvemos a Tornos por pistas en muy buen estado entre fincas de cereal, en Tornos tenemos las variantes para subir al castillo o acercarnos a la ermita de la Virgen de los Olmos.

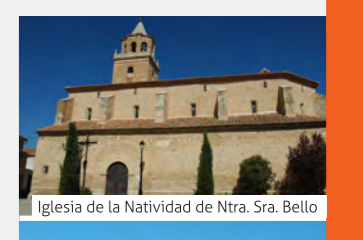

Melchor Luzón, 6 - 44200 Calamocha (Teruel)
Teléfono 978 730 637
www.jiloca.es

comarca del jiloca

LOS TRACKS DE LAS RUTAS ESTÁN A SU DISPOSICIÓN EN LA WEB
www.turismojiloca.es

comarca del jiloca

RUTAS DE BTT

Comarca del Jiloca

RUTA 1

Laguna de Gallocanta

Tornos
Castejón de Tornos
Berrueco
Gallocanta

Las Cuervas
Bello
Torralba de los Sisonos

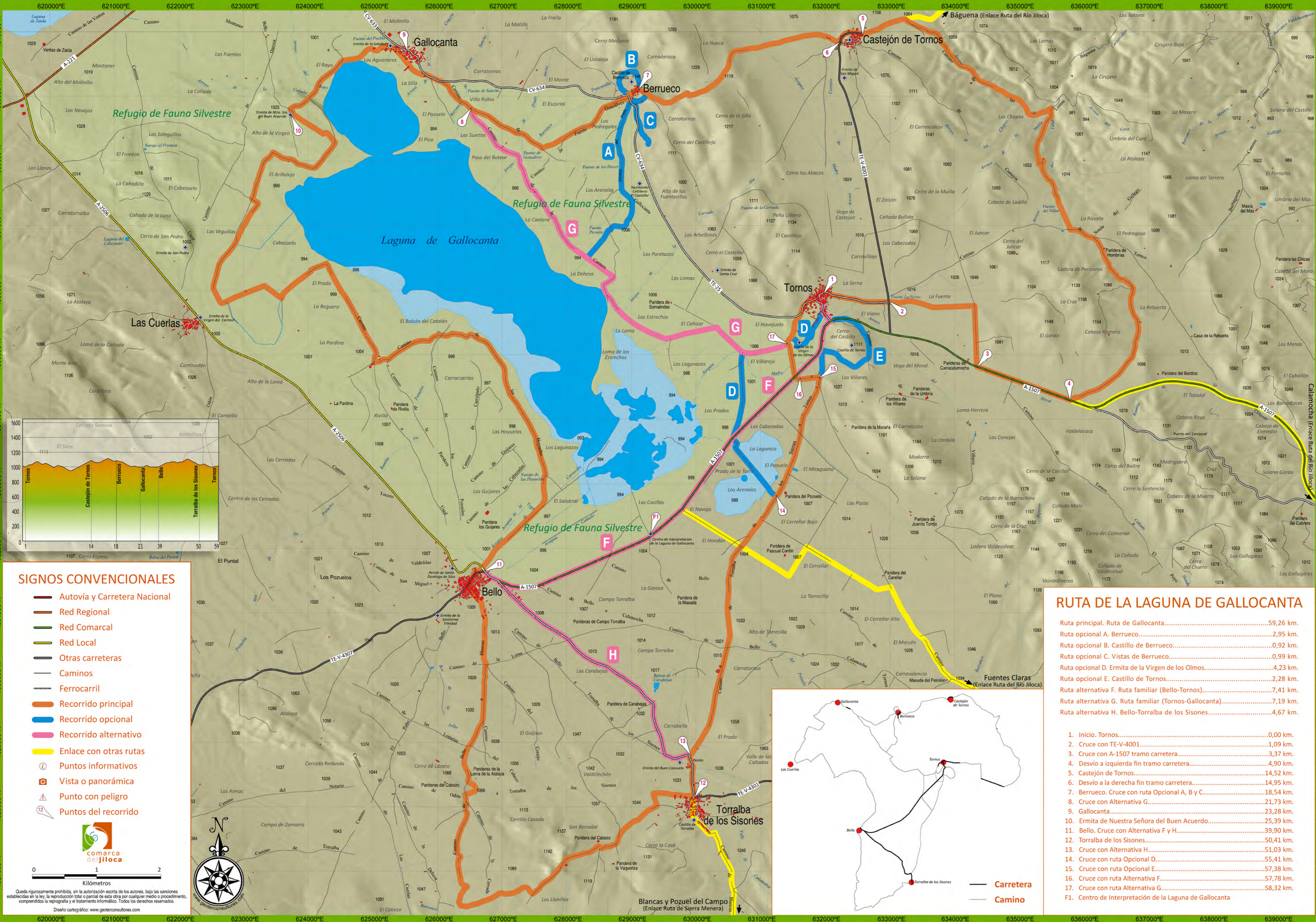

SIGNOS CONVENCIONALES

- Autovía y Carretera Nacional
- Red Regional
- Red Comarcal
- Red Local
- Otras carreteras
- Caminos
- Ferrocarril
- Recorrido principal
- Recorrido opcional
- Recorrido alternativo
- Enlace con otras rutas
- Puntos informativos
- Vista o panorámica
- Punto con peligro
- Puntos del recorrido



Queda rigurosamente prohibida, sin la autorización escrita de los autores, bajo las sanciones establecidas en la ley, la reproducción total o parcial de esta obra por cualquier medio o procedimiento, comprendidos la reprografía y el tratamiento informático. Todos los derechos reservados.
 Diseño cartográfico: www.geolocalizaciones.com

RUTA DE LA LAGUNA DE GALLOCANTA

- Ruta principal. Ruta de Gallocanta.....59,26 km.
- Ruta opcional A. Berruoco.....2,95 km.
- Ruta opcional B. Castillo de Berruoco.....0,92 km.
- Ruta opcional C. Vistas de Berruoco.....0,99 km.
- Ruta opcional D. Ermita de la Virgen de los Olmos.....4,23 km.
- Ruta opcional E. Castillo de Tornos.....2,28 km.
- Ruta alternativa F. Ruta familiar (Bello-Tornos).....7,41 km.
- Ruta alternativa G. Ruta familiar (Tornos-Gallocanta).....7,19 km.
- Ruta alternativa H. Bello-Torraiba de los Sisonés.....4,67 km.

1. Inicio. Tornos.....0,00 km.
2. Cruce con TE-V-4001.....1,09 km.
3. Cruce con A-1507 tramo carretera.....3,37 km.
4. Desvío a izquierda fin tramo carretera.....4,90 km.
5. Castejón de Tornos.....14,52 km.
6. Desvío a la derecha fin tramo carretera.....14,95 km.
7. Berruoco. Cruce con ruta Opcional A, B y C.....18,54 km.
8. Cruce con Alternativa G.....21,73 km.
9. Gallocanta.....23,28 km.
10. Ermita de Nuestra Señora del Buen Acuerdo.....25,39 km.
11. Bello. Cruce con Alternativa F y H.....39,90 km.
12. Torraiba de los Sisonés.....50,41 km.
13. Cruce con Alternativa H.....51,03 km.
14. Cruce con ruta Opcional D.....55,41 km.
15. Cruce con ruta Opcional E.....57,38 km.
16. Cruce con ruta Alternativa F.....57,78 km.
17. Cruce con ruta Alternativa G.....58,32 km.
- F1. Centro de Interpretación de la Laguna de Gallocanta

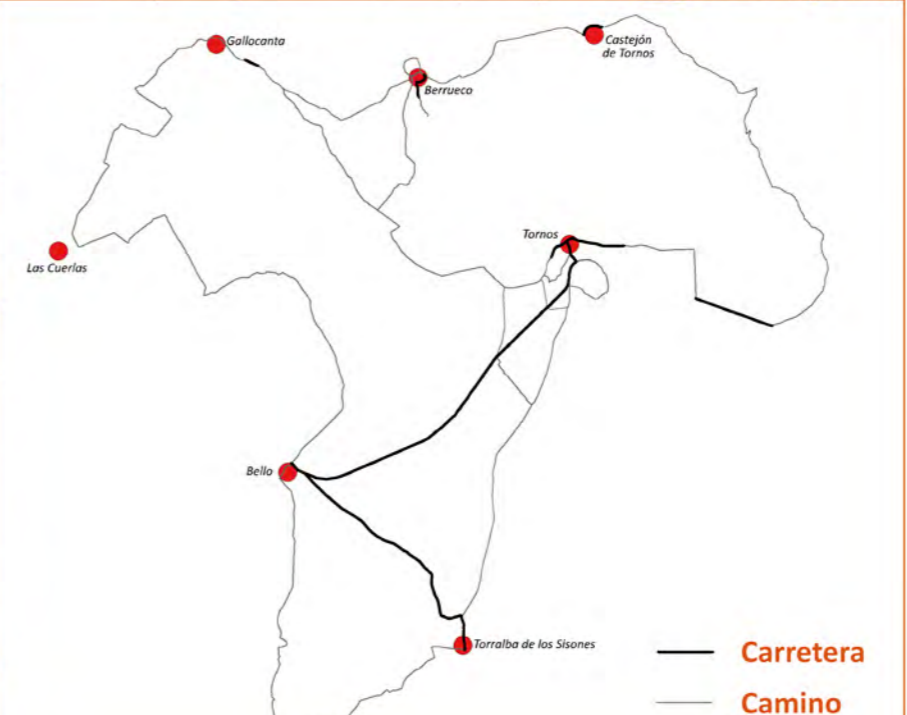

Carretera
 Camino